



SEMANA DE EVALUACIÓN

gLOCAL

Compartir conocimientos
de evaluación local y global

#gLocalEval2020

*Comparte tus experiencias.
Haz nuevas conexiones.*

1-5 DE JUNIO 2020

Ir a theclearinitiative.org

ORGANIZADO POR:

clear

Centros para el Aprendizaje en Evaluación y Resultados





SEMANA DE EVALUACIÓN
gLOCAL
Compartir conocimientos
de evaluación local y global

Bienvenidos

ORGANIZADO POR:

clear



Centros para el Aprendizaje en Evaluación y Resultados

“Evaluación de la implementación de políticas de acogida en las municipalidades de Lima Norte-Perú”

Dra. Norma Velásquez Rodríguez (UCSS)

Dra. Carla Tamagno Arauco (USMP)

03 de junio de 2020

Índice

- Contexto migratorio mundial: Migración y ciudades.
- La Política Migratoria Peruana-Mesa de Trabajo Intersectorial de Gestión Migratoria
- Políticas de acogida: la experiencia en Lima Norte – Municipalidad de San Martín de Porres.
- Recomendaciones

CONVENED BY:

clear

Centers for Learning on Evaluation and Results



Contexto migratorio mundial: Migración y ciudades

En el mundo ... viven **7500 millones** de personas



1 000 millones migran

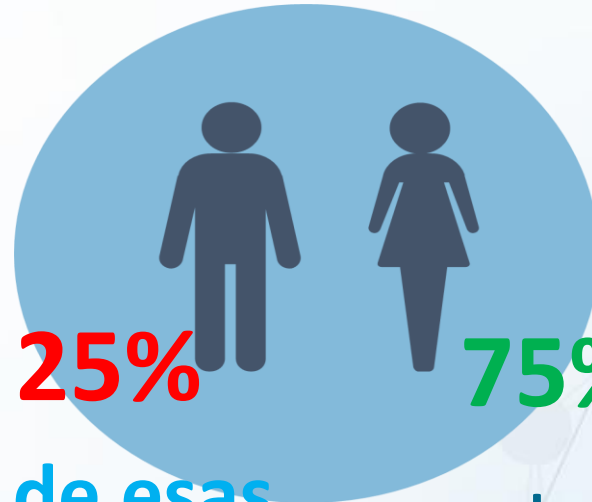

25% de esas personas va de un país a otro

75% se desplaza en su mismo país

20%

de los migrantes se concentra en las veinte urbes más grandes

CONVENED BY:

clear



Centers for Learning on Evaluation and Results

Contexto migratorio mundial: Migración y ciudades

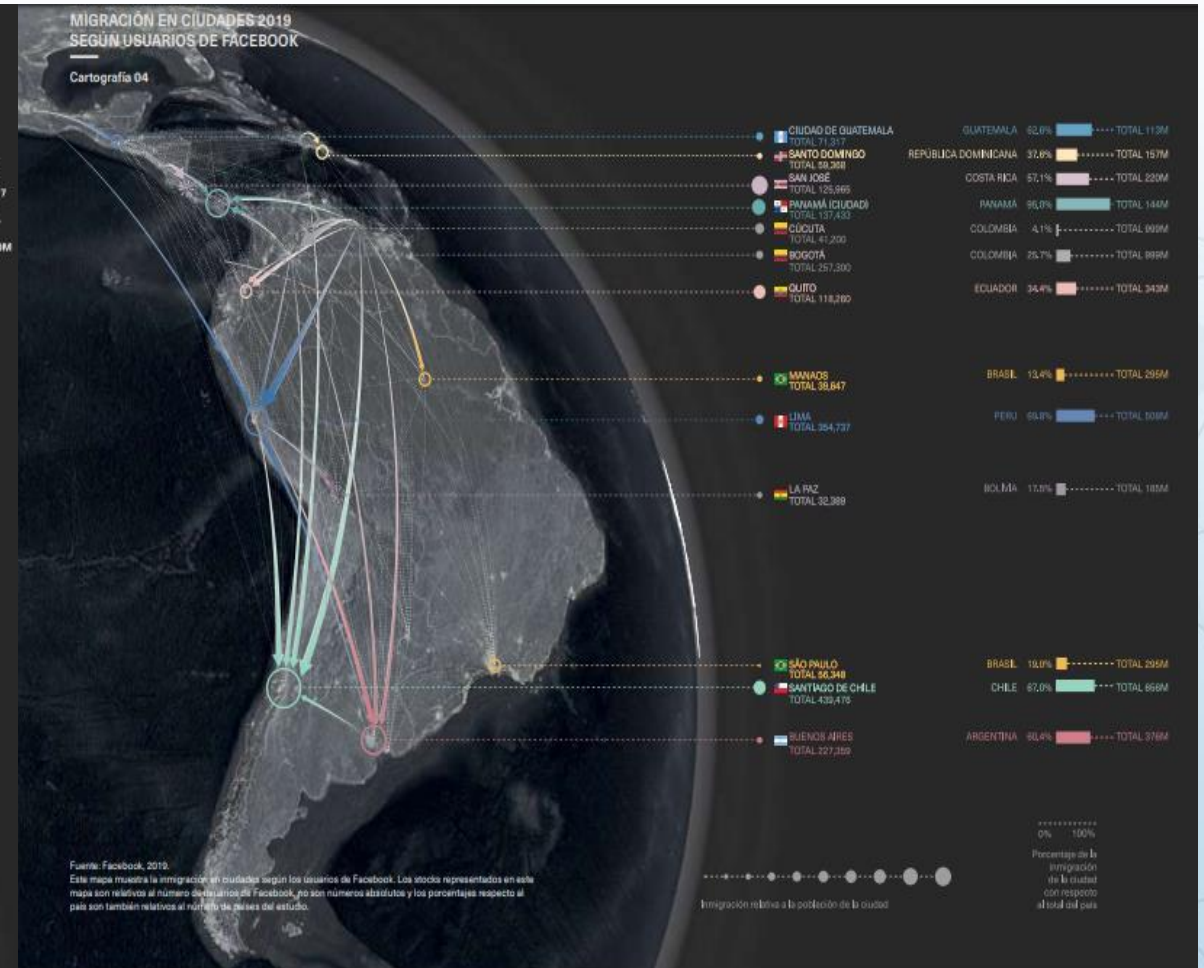
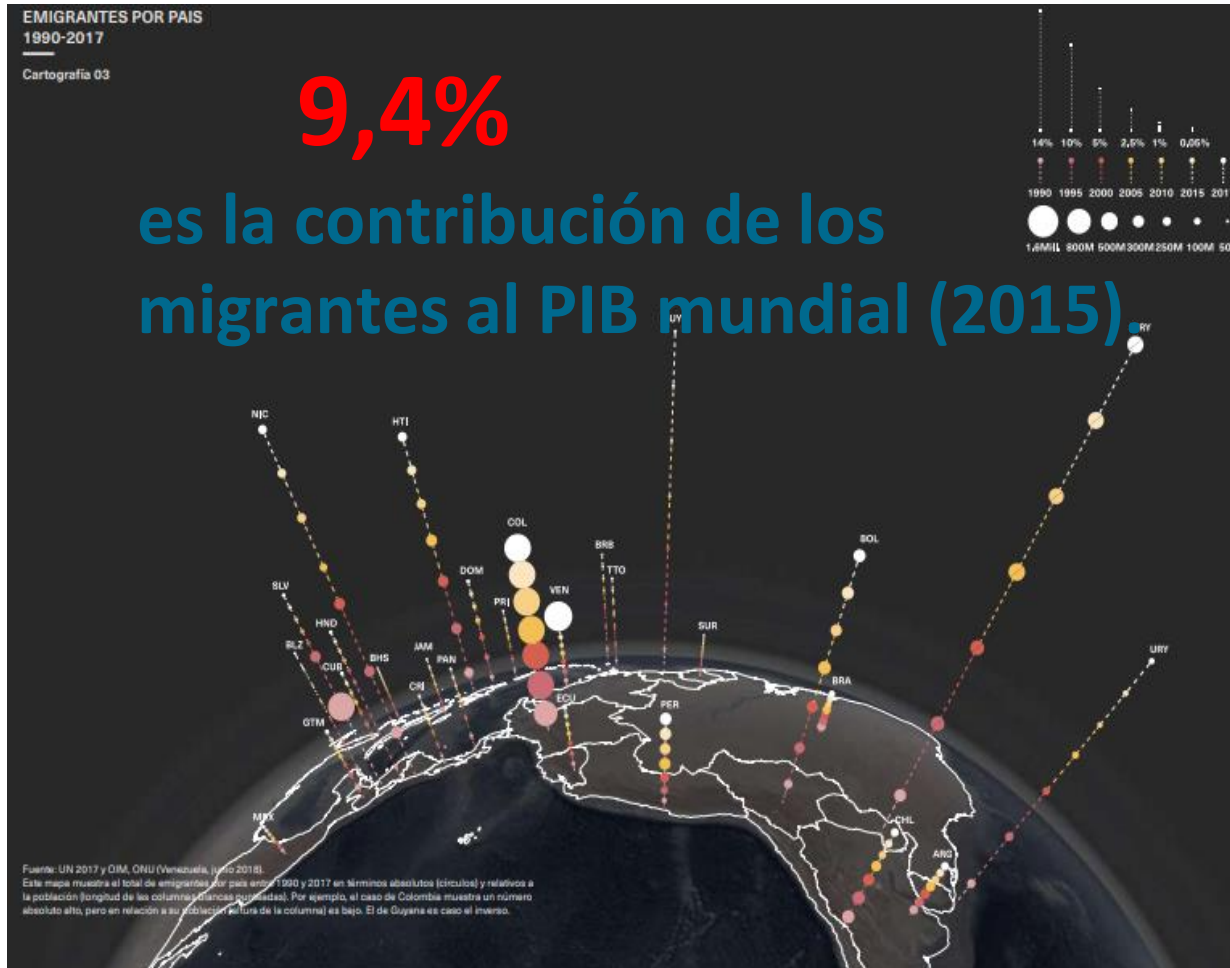

Contexto migratorio mundial: Migración y ciudades

Población Extranjera como porcentaje de la población total en Perú (2010)

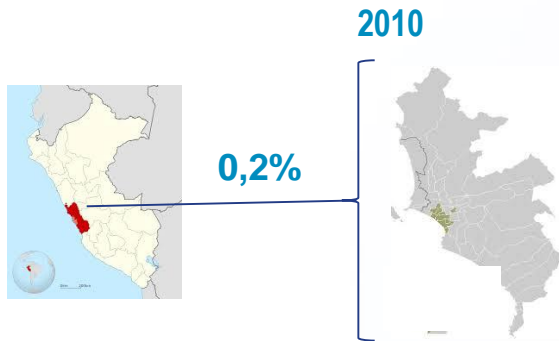

Población Extranjera como porcentaje de la población total en Perú (2019)

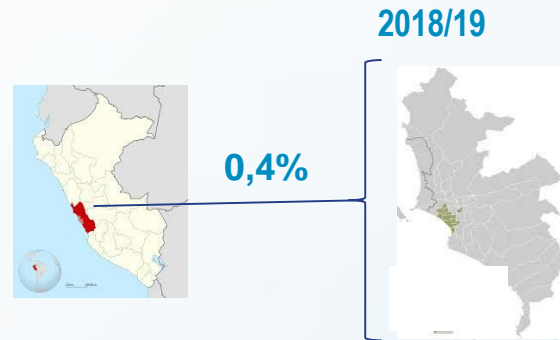

Brecha en indicadores sociales entre población nativa e inmigrantes recientes (2018/19)

Educación superior

Tasa de empleo

Tasa de desempleo

Inmigrantes por habitación

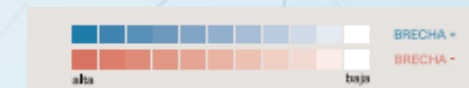

Contexto migratorio mundial: Migración y ciudades

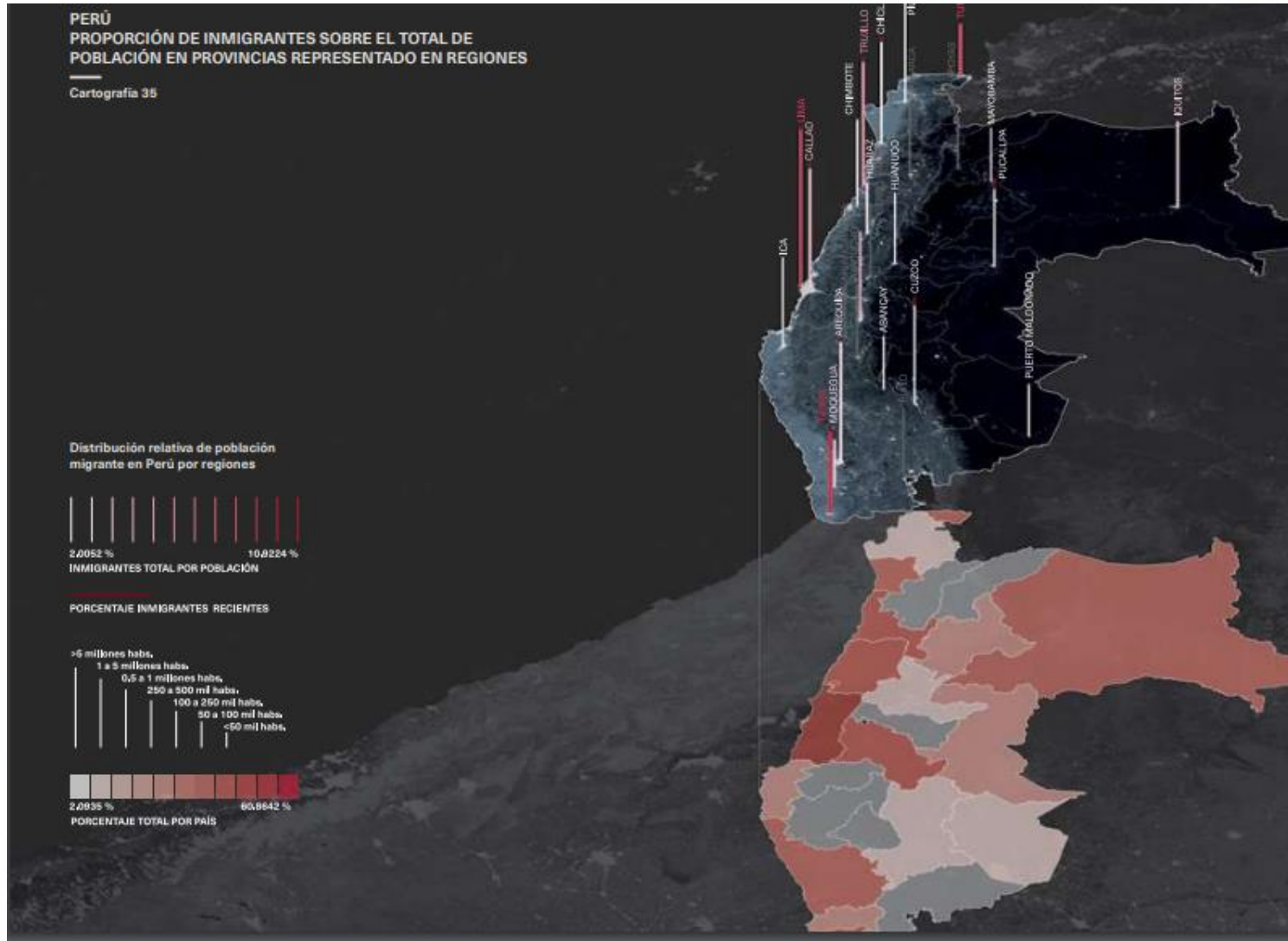

Marco normativo de la migración transnacional



- Convención Internacional sobre la protección de los derechos de todos los trabajadores migrantes y de sus familiares (1990).
- Objetivos de Desarrollo Sostenible (2018).
- Pacto Mundial para las migraciones (2018)



- Declaración de Quito (2018)
- Declaración de Lima (2018)



- Ley 27891 “Ley del Refugiado” (2012).
- Decreto Legislativo de Migraciones 1350 (2017)
- Política Nacional de Migraciones (2017)



La Política Migratoria Peruana: Mesa de Trabajo Intersectorial para la Gestión Migratoria (MTIGM)



- Un modelo de coordinación interinstitucional en materia de migraciones en el Perú.
- 2009, creación de la Dirección de Migración Laboral (MTPE). Proyecto Migrandina OIT.
- 11 de agosto del 2009, la Cancillería convocó a la Primera Reunión para la conformación de la Mesa de Trabajo Intersectorial para la Gestión Migratoria (MTIGM), que tuvo como objetivo presentar esta Comisión como un mecanismo permanente de consultas entre los diferentes sectores vinculados a la temática migratoria.
- Instalada oficialmente por el Decreto Supremo N° 067-2011-PCM el 27 de julio de 2011.

La Política Migratoria Peruana: Mesa de Trabajo Intersectorial para la Gestión Migratoria (MTIGM)

Gobernanza Local transversalizada: Gestión Migratoria Local

23 miembros
al 2019

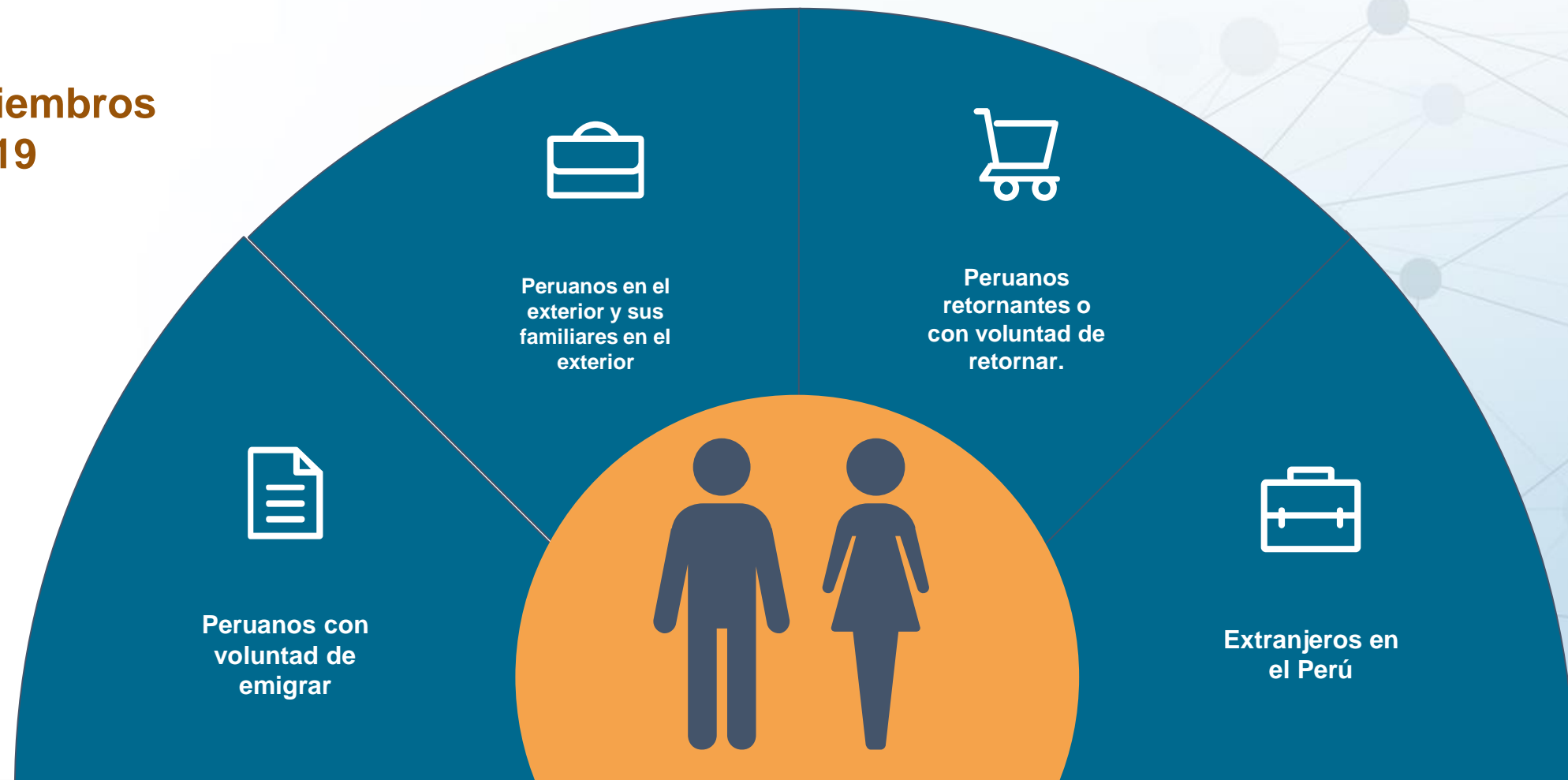

Perú ha sido uno de los mayores receptores de emigrantes venezolanos

5 Millones de venezolanos emigraron desde 2015.

20%
Perú

Actualmente hay más de 800 mil inmigrantes venezolanos en Perú, con un flujo que alcanzó su pico el año 2018.

Flujo migratorio anual de venezolanos a Perú, 2016-2019
(En miles de personas, neto)

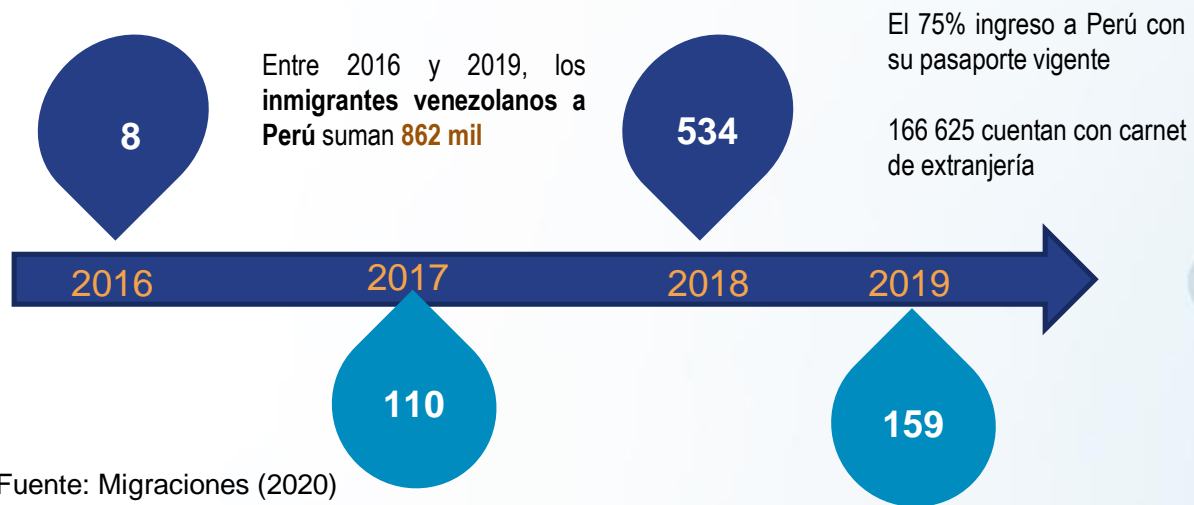

Fuente: Migraciones (2020)



Fuente: Unicef (2019)
<https://www.flickr.com/photos/37021522@N02/48003153617>

CONVENED BY:

<https://r4v.info/es/situations/platform>

Ultima actualización 05 May 2020

clear
Centers for Learning on Evaluation and Results

Se concentran en la ciudad de Lima, principalmente en sus zonas periféricas

Distribución geográfica de los inmigrantes venezolanos en Perú

(% de la población venezolana en Perú)



* Encuesta realizada del 8 de abril al 5 de mayo de 2019.
Fuente: Datos del SJR (Venezuela), UCAT, UCAB, Centro Gumilla

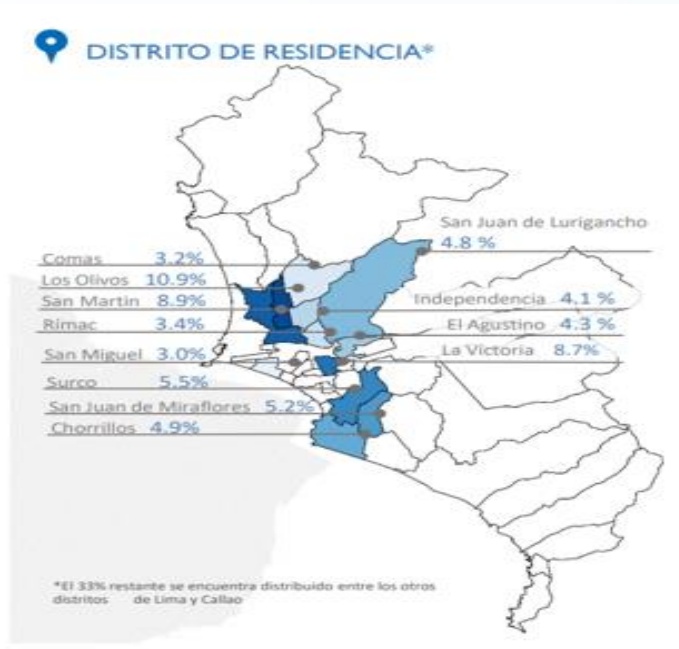

Vulnerabilidad antes COVID-2019

86%
PEA
ocupada

89% de los trabajadores
dependientes no tiene
contrato

76% trabaja en
empresas
pequeñas

97% no tiene seguro
de salud otorgado por
el empleador

Trabajan 60 horas
a la semana

Ingreso promedio
S/.1116 mensual
(Perú S/.1560)

27% PTP

Lima Este
36%

Lima Norte
30%

Lima Centro
20%

Lima Sur
14%

Fuente: INEI (2018) ENPOVE

Políticas de acogida



Compartir esta página:



Más de 862.000 personas venezolanas han llegado al Perú y más de 482.500 han solicitado la condición de refugiado. Esto hace al Perú el primer país de acogida de personas venezolanas con necesidad de protección internacional y el segundo destino de refugiados y migrantes venezolanos a nivel mundial.

Para complementar los esfuerzos del Gobierno peruano, ACNUR ha abierto oficinas en la capital Lima, en las fronteras norte (Tumbes) y sur (Tacna), así como en ciudades de alta concentración de personas venezolanas como Cusco y Arequipa.

ACNUR también apoya a solicitantes de asilo y refugiados de otros 30 países de América Latina, África, Asia, Europa del Este y Medio Oriente, que viven en Perú.



PLATAFORMA DE COORDINACIÓN
PARA REFUGIADOS Y MIGRANTES DE VENEZUELA

Respuesta a los Venezolanos Perú

Permisos de residencia y de estancia regular concedidos

JSON

628,976

Source - Government

Última actualización 07 Feb 2020

Solicitantes de la condición de refugiado 2014-18

CSV JSON

482,571

Source - Government

Última actualización 31 Dec 2019

Quién hace qué, y dónde (3W) Perú

Mes de referencia

Diciembre 2019

Organizaciones RMRP

Todas

Org. implementadora

Todas

Visualización interactiva sobre datos enviados de organizaciones humanitarias en Perú.

Presencia operacional en Perú



Socios para cada área de intervención



Estado

Todas

539

125

Implementación

Todas

Actividades en curso

Actividades planeadas

Org. RMRP

Org. implementador

Actividad

ACNUR

ACNUR

ACNUR

Actividades de protección basada en la comunidad, incluso "outreach."

Apoyar el análisis de las estadísticas generadas por el Estado (incluyendo información migratoria).

Apoyar a centros de emergencia en salud.

Venezolanos en el distrito San Martín de Porres (SMP)



La inmigración Venezolana al Perú, se caracteriza por su gran concentración territorial, están ubicados mayoritariamente en Lima y Callao (86,6%), y especialmente en los distritos de San Martín de Porres (8,0%), Santiago de Surco (6,2%), Los Olivos (5,6%), San Juan de Lurigancho (4,5%).

Según departamento (%)



Lima Metropolitana (%)

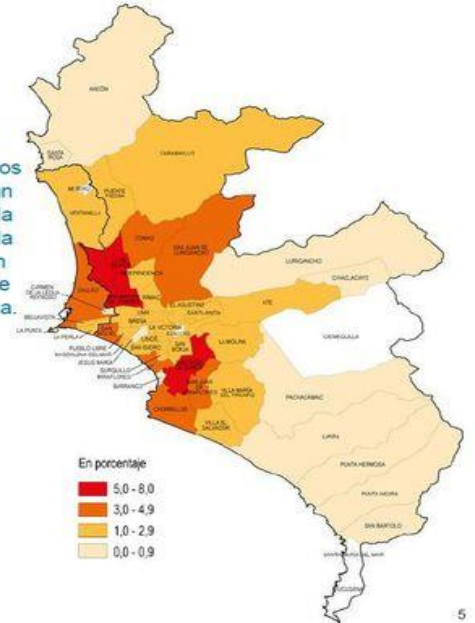
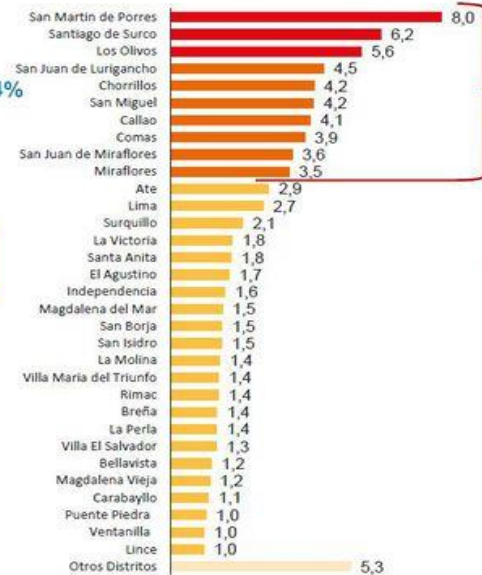

Fuente: INEI – Censo Nacional XIII de Población y VII de Vivienda, 2017.

SMP: distrito de migrantes



Al 2007

La población migrante interna era 56,7% .
Con familiar en el exterior 15,9 % en el 2007.

Inmigración 2012 – 2017: 89 591 (13,7%) (INEI, Censo 2017)

Población Venezolana en SMP

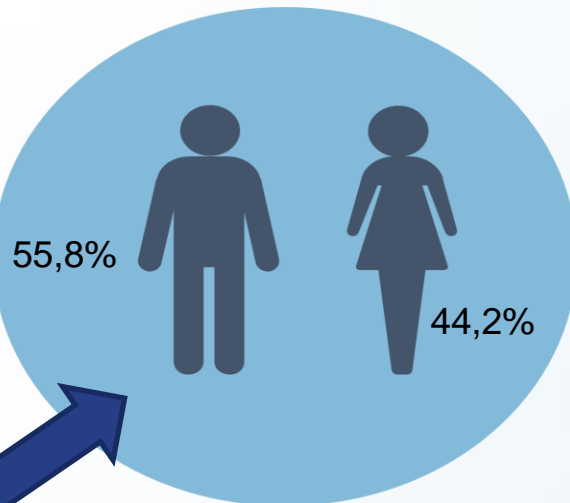

6,1% del total de venezolanos vive en SMP (51 200)

40 176
Cuentan con el PTP

42,2% son jóvenes de 20 a 29 años
27,0% de 30 a 39 años
15,4% mayores a 40 años

14,7% son estudiantes
9,9% empleados
6,9% técnicos
5,0% comerciales
4,6% ingenieros
3,6% independientes

44,1% tiene estudios entre técnicos superiores

Políticas de acogida la experiencia en Lima Norte. Experiencia de San Martín de Porres



Tenemos que repensar a la gobernabilidad como la generación de oportunidades:

- Migración y Violencia: “Brigada de Líderes en Acción contra la Violencia”
- SMP presenta mayor índice de violencia (1 633 registros de violencia familiar entre setiembre de 2017/18)
- Conformado por 202 brigadistas (de los cuáles, 26 son varones)
- Fortalecimiento de capacidades de las mujeres (**autoestima, liderazgo, conocimiento de derechos, emprendimiento**) para conformar la red de vigilancia ciudadana y atención de presuntos casos de violencia contra la mujer y los integrantes del grupo familiar, con el fin de auxiliar y dar consejería o acompañamiento en los procesos de denuncias, de manera voluntaria.

<http://americalatinagenera.org/newsite/index.php/es/informate/informate-noticias/noticia/4451-violencia-contra-la-mujer-nuevas-acciones-para-erradicarla-una-red-comunitaria-en-san-martin-de-porres-busca-hacer-frente-a-la-violencia-contra-la-mujer-con-apoyo-del-pnud>

CONVENED BY:

clear

Centers for Learning on Evaluation and Results



Programa Emprende 1+1: “Emprendimientos que unen, emprendimientos que transforman”



Foto: PPO / PNUD

#Tu Causa Es Mi Causa

¿Tienes una idea de negocio o acabas de iniciar uno?
¡LAS OPORTUNIDADES DE EMPRENDER NO TIENEN FRONTERAS!

Postula al programa de capacitación “Emprende 1+1” y concursa por un capital semilla de S/ 3,000 para tu negocio.

Requisitos:

- Contar con documento de identidad (DNI, carné de extranjería, PTP, solicitantes de refugio)
- Residir en Lima Norte
- No contar con antecedentes penales y policiales
- Disponibilidad de 13 horas semanales
- Llenar ficha de inscripción (solicitarla por Whatsapp al número 922-727-092)

(inscripciones hasta el 8 de noviembre)

Consultas: 1.temprendedores@gmail.com



MUNICIPALIDAD SMP UNHCR ACHUR OIM 100 HIAS Alianza de organizaciones Promotoras de emprendimiento MINISTERIO PÚBLICO PARA EL DESARROLLO SOSTENIBLE

PNUD, ACNUR, OIM, OIT, HIAS y la Municipalidad de San Martín de Porres implementan el proyecto **Emprende 1+1**.

El modelo de capacitación otorgará la posibilidad, a 70 iniciativas de negocio seleccionadas, de contar con un capital semilla de S/. 3,000.

Promover la inclusión a través de la convivencia pacífica y fomentar la resiliencia en contextos adversos..

Programa Emprende 1+1: “Emprendimientos que unen, emprendimientos que transforman”



Foto: PPD / P. O. / P. O.

#Tu Causa EsMi Causa

¿Tienes una idea de negocio o acabas de iniciar uno?

¡LAS OPORTUNIDADES DE EMPRENDER NO TIENEN FRONTERAS!

Postula al programa de capacitación “Emprende 1+1” y concursa por un capital semilla de S/ 3,000 para tu negocio

Requisitos:

- Contar con documento de identidad (DNI, carné de extranjería, PTP, solicitantes de refugio)
- Residir en Lima Norte
- No contar con antecedentes penales y policiales
- Disponibilidad de 13 horas semanales
- Llenar ficha de inscripción (solicitarla por Whatsapp al número 922-727-092)

¡Inscripciones hasta el 8 de noviembre!

Consultas: 1.1emprendedores@gmail.com



- Emprendedores peruanos e inmigrantes de preferencia venezolanos que residan en Lima Norte y que cuenten con una iniciativa empresarial en funcionamiento o con una idea de negocio.
- Meta: Al menos 150 emprendedores postulantes al programa y que residan en Lima Norte.

CONVENED BY:

clear

Centers for Learning on Evaluation and Results



Evaluación: Integración factor clave en la ACOGIDA

La importancia del uso de evidencia para el diseño y mejora de políticas públicas que contribuyan a desarrollar resiliencia.

La integración es un elemento clave de las perspectivas efectivas y exhaustivas de cara a la gestión de la migración

Vinculación entre la migración y el desarrollo socioeconómico y cultural

Las políticas y estrategias para apoyar la inclusión social, económica y cultural de los migrantes en su nuevo entorno en los países de destino y para instruir a las comunidades receptoras sobre las diversas aportaciones de los recién llegados, pueden reforzar los efectos positivos de la migración

Las políticas efectivas de integración permitirán que los gobiernos se cercioren de que los migrantes están en condiciones de ser productivos durante su estancia temporal o permanente y de que la comunidad receptora sepa adaptarse a su presencia y la apoye.

Conclusiones

1. El estado a través de la MTIGM en el marco de la actualización de la política migratoria viene trabajando en el diseño de políticas de acogida que permitan desde los espacios locales proveer de servicios e infraestructura de integración acorde a los retos planteados por el Foro Económico Mundial 2017 a fin de potencializar a las ciudades con una eficiente gobernanza urbana que permita un diálogo fluido entre los ciudadanos locales con los migrantes (Foro Económico Mundial 2017)

CONVENED BY:

clear

Centers for Learning on Evaluation and Results



Conclusiones

2. Las Municipalidades tienen el reto de innovar su estructura orgánica y plantearse la creación de Unidades Orgánicas en Asuntos Migratorios a fin de atender a la población migrante, incorporándolos como agentes activos y potenciales del desarrollo local. Las diversas iniciativas que se han venido desarrollando para la integración de los venezolanos, aún son limitados, ya que los gobiernos locales deben asumir la gestión migratoria como un eje articulador de su desarrollo local.

CONVENED BY:

clear

Centers for Learning on Evaluation and Results



Conclusiones

3. La integración es fundamental para el logro del desarrollo local, programas como Las Brigadas en Acción contra la Violencia y el Programa Emprende 1+1, son buenos ejemplos de políticas de acogida que recogen la experiencia, estudios y conocimiento.
4. Se deben fortalecer todas las iniciativas conjuntas y promover programas de interculturalidad, para un mayor acercamiento entre los ciudadanos locales y migrantes que apuesten por el desarrollo local del distrito.

CONVENED BY:

clear

Centers for Learning on Evaluation and Results





SEMANA DE EVALUACIÓN
gLOCAL
Compartir conocimientos
de evaluación local y global

Gracias

ORGANIZADO POR:

clear



Centros para el Aprendizaje en Evaluación y Resultados



SEMANA DE EVALUACIÓN
gLOCAL
Compartir conocimientos
de evaluación local y global

¡Comparta Su Experiencia!
#gLocalEval2020

ORGANIZADO POR:

clear



Centros para el Aprendizaje en Evaluación y Resultados